



## Tal og fakta for **Thorup - Klim** området

På de følgende sider vises forskellige oplysninger for Thorup - Klim området. Området er defineret som Vust, V. Thorup og Klim sogne.

### Byggeri

Siden 2001 er der i området opført og tilflyttet 16 boliger. Der er opført 12 boliger i Thorupstrand, 3 boliger i Klim og én i V. Thorup. I 2007-08 blev der opført hhv. 4 og 5 boliger pr. år. Der er i kommunens plangrundlag udlagt areal til 65 nye boliger incl. de grunde, hvor der er nedrevet huse gennem skrot-ordningen. Arealerne er fordelt mellem byerne på følgende måde:

Landsby	Ledige byggemuligheder
Klim	28
Thorupstrand	15
V. Thorup	21
Vust	1

Desuden er der areal til opførelse af 87 nye sommerhuse. Udlæg til nye boliger og sommerhus kan ses med hhv. rødt og gult på nedenstående kortudsnit:

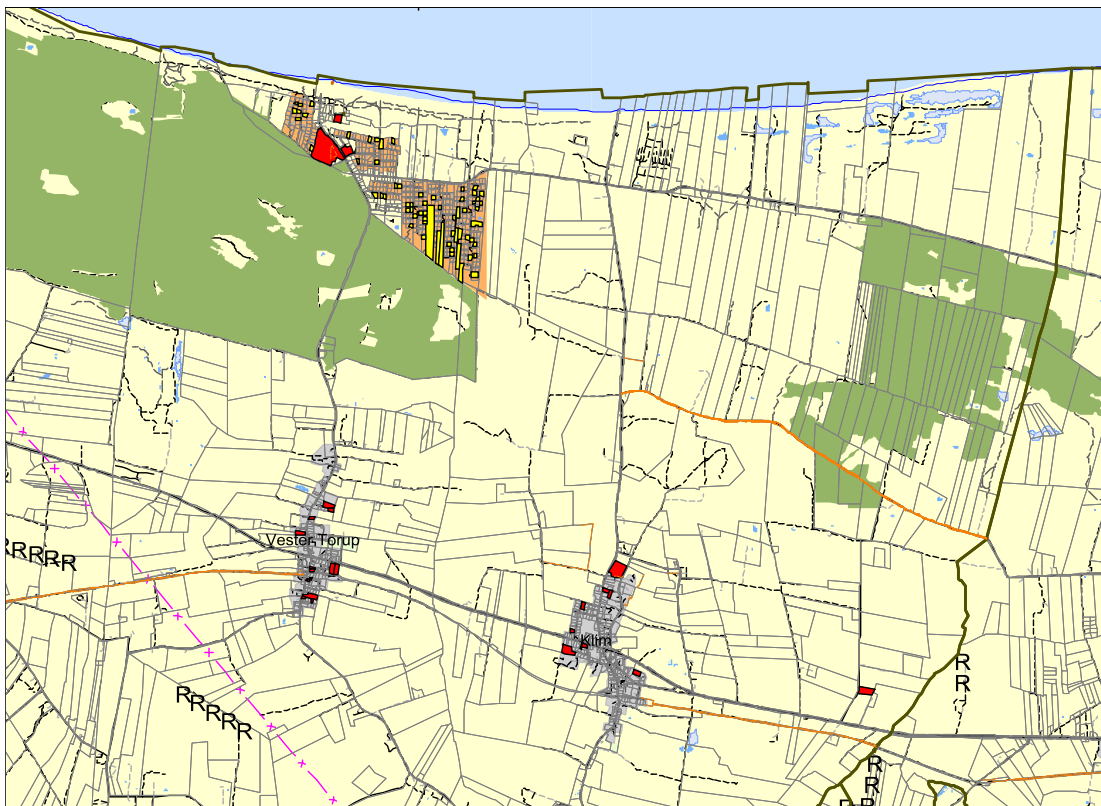



## Befolkning

Der bor ca. 1.400 personer i området, og der er sket følgende bevægelser i de sidste tre år.

År	2011	2012	2013
Folketal	1425	1407	1368
Nyfødtte	13	10	8
Døde	12	12	11
Tilflyttet	162	157	156
Fraflyttet	179	184	197
Indvandret	6	16	8
Udvandret	4	5	1
Netto flytning	-15	-16	-34

Udviklingen ligner meget den udvikling vi ser i mange landområder. Som eksempel var til- og fraflytningen i Klim by i 2012 :

Flytninger i 2012	Fra Klim til	Til Klim fra
Andre kommuner	25	15
Fjerritslev	20	5
Andre landområder	8	9
Andre landsbyer	8	3
Internt i Klim	7	7
Pandrup	1	
I alt	69	40

Når der bygges nye boliger i Thorupstrand og Klim, sker tilflytningen også med ca. 83% interne flytninger og ca. 17% tilflytninger fra andre kommuner.



Aldersfordelingen i området har i de senere år betydet, at der er blevet færre børn og 40-50 årige - samt flere 55-65 årige.

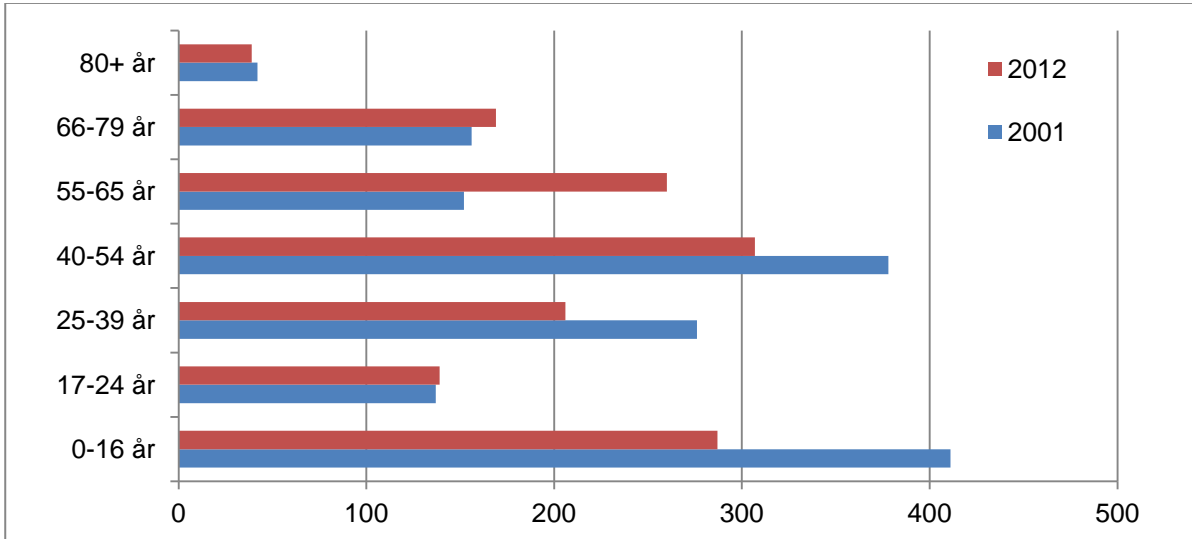

Alderssammensætningen ligner det gennemsnitlige niveau for hele kommunen, se cirkeldiagrammerne nedenfor.

### Klim og V. Thorup

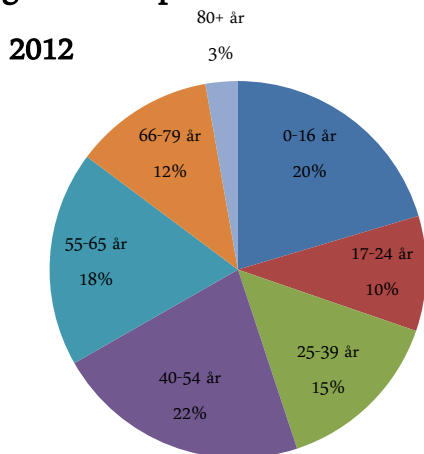

### Hele kommunen

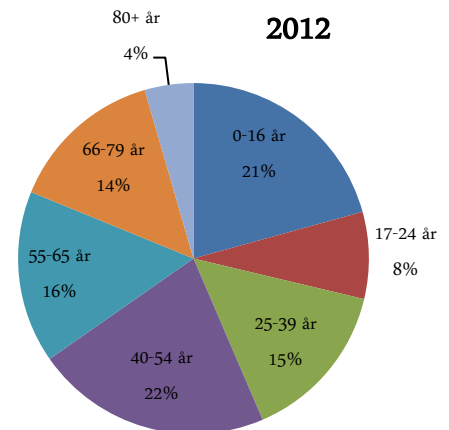



## Befolkningsfremskrivning

Hvert år laver kommunen en fremskrivning af befolkningen, på baggrund af de seneste års befolkningsbevægelser, flyttemønstre og forventninger til nybyggeri.

I kommunen som helhed er forventningen en nedgang i folketallet på ca. 2-3% over de næste 12 år. Der må forventes et lidt større fald i folketal i Thorup-Klim området.

De hidtidige tal og fremskrivningen for de enkelte delområder ses nedenfor:

Hidtidig udvikling	2002	2003	2004	2005	2006	2007	2008	2009	2010	2011	2012	2013	2014
Klim by	506	501	509	493	482	462	473	467	447	457	445	442	417
Klim landområde	261	262	272	262	250	252	243	244	250	247	237	233	234
Thorupstrand	183	181	169	163	155	149	152	160	149	149	153	162	166
Thorupstrand sommerhuse	17	19	23	24	30	25	23	21	26	23	28	26	29
Vester Torup by	274	279	295	291	290	280	278	268	265	250	247	246	232
Vester Torup og Vust landområde	295	293	302	280	272	266	296	299	304	307	308	298	290
Klim ældreboliger	16	17	17	15	16	15	16	9	12	10	7	0	0
I alt	1.55	1.55	1.58	1.52	1.49	1.44	1.48	1.46	1.45	1.44	1.42	1.40	1.36
	2	2	7	8	5	9	1	8	3	3	5	7	8

Fremskrivning	2014	2015	2016	2017	2018	2019	2020	2021	2022	2023	2024	2025	2026	2027	2028
Klim by	417	411	405	403	399	395	391	386	385	380	376	371	366	361	357
Klim landområde	234	231	229	226	224	221	219	216	214	211	208	205	203	200	197
Thorupstrand	166	164	166	164	162	161	162	160	158	156	157	155	153	150	151
Thorupstrand sommerhuse	29	29	29	29	29	29	29	29	29	29	29	29	29	29	29
Vester Torup by	232	229	227	224	221	218	216	216	214	211	209	206	203	200	198
Vester Torup og Vust landområde	290	287	284	280	276	273	269	265	261	257	254	250	247	243	240
I alt	1.36	1.35	1.33	1.32	1.31	1.29	1.28	1.27	1.26	1.24	1.23	1.21	1.20	1.18	1.17
	8	2	9	7	1	7	5	3	1	5	2	6	0	4	2



## Beskrivelse af Klim i Helhedsplan13

### **Klim**

Klim området omfatter Klim landsby og tilstødende landområde svarende til Klim sogn. Området er delvist orienteret mod Thisted. Planområdet grænser op til V. Thorup, Gøttrup og Fjerritslev planområder.

### **Områdets betydning for Jammerbugten**

Klim området er eksemplet på et områdes udvikling i tæt sammenhæng med de naturgivne forhold. Undergrunden med meget kridt gav tidligere basis for kalkovnsdrift, inddæmninger i forhold til større landbrugsarealer mv., og er en vigtig del af områdets kulturarv.

### **Klim i tal**

Klim-området har en befolkningstæthed på 18 indbyggere pr. km<sup>2</sup>. Befolkningstallet i Klim har varieret en del siden 1970'erne, dog med en faldende tendens siden 2002. Til og fraflytningen er årligt på 3-4% af befolkningen. Der er 52% kvinder og 48% mænd.

Området omkring Klim er på 41 km<sup>2</sup>, og der bor i alt 690 beboere i 307 boliger i området. Husstandsstørrelsen er på 2,2.

Klim by har 551 beboere og 230 boliger. Der er i løbet af de seneste 12 år opført enkelte parcelhuse. De hidtidige udlæg til boligbebyggelse rummer mulighed for 25 boliger fordelt på flere forskellige lokaliteter.

### **Offentlig og privat service**

Der er alle typer af offentlig og privat service i området, idet der især er en høj andel af undervisningsareal, daginstitutioner, kultur og idrætsareal. Thorup-Klim skole har ca. 92 elever på klassetrin 0. - 6. klasse. Der er børnehave og fritidsdelen Storkereden ved skolen. Der er endvidere Klim Friskole, der har ca. 70-80 elever og privat institution til vuggestue, børnehave og SFO. I Klim findes også et ældrecenter. Klim er kendt for Thorup-Klim hallen, Klim frikirke og friskole, som vidner om en god foreningskultur.

Området omkring Klim gennemskæres af landeveje til både Hanstholm og Thisted. Klim har også tidligere været stationsby, og derfor har banestien et forløb gennem området og er delvist befæstet som cykelsti. Nordsøstien gennemskærer også området ved den tidligere kongevej.

### **Erhverv og turisme**

Klim har et erhvervsliv, hvor især landbrug og hoteller, restauranter spiller en rolle i forhold til kommunens samlede erhvervsliv. Klim Strand er udpeget som nyt ressort område, og området er med sin 4 stjernede campingplads et fyrtårn for kommunen. Der er 54 sengepladser og 14 sommerhuse i området. Området rummer ialt ca. 140 arbejdspladser.



## **Natur, miljø og kulturspor**

Limsten og blegekridt ses i Klim Bjerg og ved Bulbjerg. I området ligger kalksten nær overfladen, og ved Klim Bjerg har det været muligt at save kalken ud til bygningssten. Det vidner de mange oprindelige limstenshuse om. Klim kalkværk og kalkovn på Klim Strandvej er fredet i 1997.

Ved Klim findes rester af den gamle kongevej, der har været den ældste hovedvej, som kongerne anvendte, når de skulle gennem de vestvendsysselske sogne, f.eks. hvis de skulle til sysseltinget, der lå ved Hjørring. Nordsøstien følger dele af den tidligere kongevej.

Der er noteret stærke religiøse vækkelser i Klim i slutningen af 1800-tallet. I den grundtvigianske vækkelses spor anlagdes rundt om i sognene forsamlingshuse, som blev centre for et rigt folkeligt arbejde. Der oprettedes enkelte frimenigheder og adskillige højskoler, hvoraf nogle kun virkede i kort tid. Kendt er grundtvigske frimenigheder i Klim og friskoler ligeledes i Klim, Skovsgård samt ungdomsskoler i Fjerritslev (Skerping og Aabybro).

Sønderskoven syd for Klim er et lystanlæg, som i kraft af sin alder rummer værdifulde arter og planter, som er meget sjældne i Jammerbugten.

## **Tilgængelig natur**

Sønderskoven syd for Klim  
Klim kalkovn og omgivelserne

## **Mødesteder**

Klim Forsamlingshus  
Klim Skole  
Thorup-Klim Hallen  
Legeplads  
Torv

## **Landdistriktsprojekter**

Klim forsamlingshus



## Beskrivelse af Vust og V. Thorup i Helhedsplan13

### V. Thorup

V. Thorup-området omfatter byerne V. Thorup og Vust og udgør den vestligste del af kommunen, der støder op til Thisted kommune. Planområdet grænser op til Klim planområde.

### Områdets betydning for Jammerbugten

Kystlandingspladsen i Thorupstrand, V. Thorup Klitplantage og Vejlerne er alt sammen lokaliteter, som formår at tiltrække opmærksomhed langt uden for Jammerbugt Kommunes grænser. International forpligtigelser er især relevante i de store inddæmmede områder i Vejlerne.

Områdefornyelse i V. Thorup for tidligere kartoffelcentral og ved den tidligere efterskole kan blive fremtidige indsatsområder for landdistriktsmidler i Jammerbugt Kommune.

### V. Thorup i tal

V. Thorup-området har en befolkningstæthed på 11 indbyggere pr. km<sup>2</sup>. I løbet af de seneste 30 år har befolkningstallet i hhv. V. Thorup og Vust sogn haft en faldende tendens. Til og fraflytningen er lav med årligt 5-6% af befolkningen. Der er 48% kvinder og 52% mænd.

V. Thorup-området er ialt på 65 km<sup>2</sup> og har 736 beboere og 353 boliger. Husstandsstørrelsen er på 2,1, som har sammenhæng med en del ubeboede boliger. V. Thorup- og Vust-området er også tyndt befolket pga. store klitplantager og inddæmmede områder.

V. Thorup er en by med 247 beboere og 126 boliger samt V. Thorup efterskole med en række lejligheder. Der er ikke opført nye boliger i løbet af de seneste 12 år, men der er genopført tre nye stuehuse i landområdet. Der er i V. Thorup mulighed for at opføre ca. 16 boliger.

Thorupstrand by er et fiskerleje med 153 beboere og 78 boliger. Der er opført 10 parcelhuse inden for de sidste 12 år. Der er mulighed for at opføre ca. 15 nye boliger i området.

Vust by er en lille landsby med 24 beboere og 16 boliger. Vust landsby rummer desuden kirke, forsamlingshus mv.. Der er ikke opført nye boliger i løbet af de sidste 12 år.

### Offentlig og privat service

Den offentlige service findes overvejende i Klim ved Klim Skole og hal. Området rummer en tidligere skole, der har været anvendt til efterskole. Der er flere kirker, samlingsale og forsamlingshuse i området, som er under omdannelse til andre formål. Det tidligere "naturrum" under Han Herred Naturcenter er omdannet til brug for skole- og institutionsudflugter.

Landevejen til Hanstholm er ved kommunalreformen ændret fra amtsvej til kommunevej. Der er en del tung trafik til bl.a. havnen i Hanstholm. Banestien har et forløb gennem området og er befæstet som cykelsti. Der er flere ledvogterhuse og synlige banearealer tilbage, som vidner om jernbanes betydning for udviklingen af områdets landsbyer.



## Erhverv og turisme

V. Thorup-området har et erhvervsliv, hvor landbrug spiller en meget stor rolle i forhold til kommunens samlede erhvervsliv. Et mindre område tæt ved Vejlerne er præget af større husdyrbrug. Thorupstrands aktiviteter er ikke synlig, da fiskefartøjer ikke registreres i BBR, men de bidrager væsentligt til indtjening og beskæftigelse i dette område. Der er ca. 15 fiskekuttere ved landingspladsen. Der er 83 arbejdspladser i området. I området findes sommerhusområder med 332 sommerhuse ved Thorupstrand, hvor der er ca. 80 ubebyggede sommerhusgrunde. Der er desuden en feriekoloni ved Thorupstrand.

## Natur, miljø og kulturspor

Vester Thorup plantage er påbegyndt i april 1890 af Statens Klitvæsen og strækker sig fra Bulbjerg i Vest til Thorupstrand/Klim Bjerg. Bulbjerg ligger i Thisted Kommune, og kommunegrænsen går lige øst for Bulbjerg. Bulbjerg er en 40 m høj, stejl limstensknude, som er skilt fra den tidligere 15 m høje flintsokkel Skarreklit, der indtil 1980 lå 100 m ude i havet. Fra Bulbjerg kan man overskue "Jammerbugten" og i klart vejr se helt til Rubjerg Knude i Vendsyssel. Mod syd og sydvest ses Vejlerne og fjordene, der udgjorde en havarm, som forbandt Skagerak og Limfjorden. Mellem V. Thorup og Bulbjerg har der været flintminer i yngrestenalder til udvinding af flint.

Bygholm, Selbjerg vejle og Lund fjord er afvandet i 1866-75 af Trehelle, senere af brdr. Livingstone Learmonth i 1875-1912, hvor området sælges til tre rigmænd fra Aalborg. Vejlen er i 1876 delt i tre hovedafdelinger, Bygholm, Selbjerg og Lund, Bygholm mølle ved Glombak Sø. I 1899 etableredes dampmaskiner til mølle og diverse sluser. Østerild fjord, Arup, Vesløs Vejle og Tømmerby fjord er af Brdr. Livingstone Learmonth afvandet i 1880 og i 1904. Efter tørlægning deles Vesløs vejle i hhv. Vesløs vejle, Tømmerby Fjord og Østerild fjord.

I Vejlerne og deres udstrakte sumpland ruger tusinder af vade- og svømmefugle, og i træktiden er det rasteplass for andre tusinde. Rørhøgen og rørdrummen findes i vejlernes rørsumpe. Dette område er udpeget som fuglebeskyttelsesområde og Natura2000.

Vust er kendt for at have et kirketårn, der vender forkert.

I Jammerbugtens dyb er der udkæmpet mange dramaer blandt søfarene, og det har i visse perioder givet genlyd over hele landet. Trods det farlige hav var der for ca. 150 år siden og langt tid før det mange skuder, der havde hjemsted ved Thorupstrand, Slettestrand, Blokhus, Grønhøj mv. De sejlede med korn, som blev avlet i de frugtbare egne bag klitterne. Det mærkelige er, at Vendsyssels frugtbareste jord, de gode morænebakker, alle ligger mod vest, tit helt ud til, hvor sandflugten "løb træet" for ca. 400 år siden. Det voldsomme hav og de øde sandstrande var skyld i, at staten ikke ville gå ind for havnebyggeri på Jyllands vestkyst. Først i 1919 vovede man at bygge havnen ved Hirtshals. Historierne om Jammerbugtens forlis mv. hænger således også sammen med vore andre nabokommuner langs vestkysten.

På kirkegården i V. Thorup ses eksempler på at de naturlige grænser mod nord - Vesterhavet, ikke altid har været lige rare at være nabo til. I kirkebøger ses mange eksempler på ilanddrevne lig og større strandinger. Ved juletid i 1894 skete en stor stranding, som litterært er beskrevet af Mylius Eriksen som "Gæster i julenatten", og hvorom der er rejst en stor mindesten på Thorup kirkegård.

Ved Thorupstrand ses fiskekutterne stadig, og ved Slettestrand formidles kulturhistorien om skudefarten til Norge mv. gennem projekt "Han Herved Havbåde". Arbejdspladserne ved Thorupstrand er attraktive for både unge og gamle.





### **Tilgængelig natur**

Thorup Klitplantage

Lund Fjord

Vejlerne

### **Mødesteder**

V. Thorup Forsamlingshus

V. Thorup Efterskole

Landingspladsen Thorupsstrand

Skovlegeplads i Thorupstrand

### **Landdistriktsprojekter**

Han Herred Havbåde

Legeplads i V. Thorup